



DETERMINAZIONE N. 519 DEL 7.06.2016

Oggetto: **Bando per la realizzazione di un programma di eventi culturali e ricreativi volto a valorizzare il protagonismo giovanile con possibilita' di attivare inserimenti lavorativi con finalita' socioterapeutiche presso l'area pubblica denominata giardino de "I Ponti". Aggiudicazione definitiva e approvazione schema di convenzione per concessione area.**

IL DIRIGENTE

PREMESSO CHE:

- con deliberazione di GM n. 50 del 24.3.2016 si approvava lo schema di avviso pubblico relativo al bando in oggetto ;
- in data 25/03/2016 venivano pubblicati gli atti relativi;
- successivamente alla scadenza del termine previsto per la presentazione delle offerte (ore 12,00 del giorno 18/04/2016), con determinazione n. **343 del 19/04/2016** è stata nominata la Commissione giudicatrice della procedura in oggetto;

CONSIDERATO che:

- successivamente alla scadenza del termine previsto per la presentazione delle offerte (ore 12:00:00 del giorno 18/04/2016), veniva presentata n. 1 offerta e precisamente:

1) Co.Ri Consorzio di Cooperative Sociali ONLUS, P.I. 04569251210),

PRESO ATTO che dai verbali di gara l'offerta del Consorzio Co.Ri è stata ritenuta ammissibile e, con il punteggio totale di **66 punti**, è stata dichiarata con determinazione n. 359 del 27.04.2016 aggiudicataria provvisoria del Servizio di **LA REALIZZAZIONE DI UN PROGRAMMA DI EVENTI CULTURALI E RICREATIVI VOLTO A VALORIZZARE IL PROTAGONISMO GIOVANILE CON POSSIBILITA' DI ATTIVARE INSERIMENTI LAVORATIVI CON FINALITA' SOCIOTERAPEUTICHE PRESSO L'AREA PUBBLICA DENOMINATA GIARDINO DE "I PONTI"**;

EFFETTUATE le verifiche dei requisiti richiesti dall'Avviso Pubblico;

RITENUTO dunque di procedere all'aggiudicazione in via definitiva del servizio e alla stipula della convenzione per la concessione dell'area verde, secondo lo schema che quale allegato al presente atto ne forma parte integrante e sostanziale;

VISTI l' art.107 del D.Lgs. 267/2000 nonché l'art. 66 del Regolamento di Organizzazione degli Uffici e dei Servizi;



VISTA la disposizione sindacale n. 85 del 2.5.2016 - Incarico di direzione dell'Area 3 "Servizi ai cittadini" ,

DETERMINA

- 1) di aggiudicare, in via definitiva, il servizio per la **REALIZZAZIONE DI UN PROGRAMMA DI EVENTI CULTURALI E RICREATIVI VOLTO A VALORIZZARE IL PROTAGONISMO GIOVANILE CON POSSIBILITA' DI ATTIVARE INSERIMENTI LAVORATIVI CON FINALITA' SOCIOTERAPEUTICHE PRESSO L'AREA PUBBLICA DENOMINATA GIARDINO DE "I PONTI"**, al Consorzio Co.Ri Consorzio di Cooperative Sociali ONLUS Codice fiscale e Partita IVA 04569251210, con sede legale in Napoli - via Cervantes n. 55, e sede operativa in Firenze via Bonifacio Lupi n. 20, a seguito della verifica del possesso dei prescritti requisiti;
- 2) di approvare lo schema di convenzione per la concessione dell'area verde che quale allegato al presente atto ne forma parte integrante e sostanziale, autorizzando la stipula della medesima.

IL DIRIGENTE AREA 3
DOTT. NERI MAGLI

Reg. 005- /2016

COMUNE DI BAGNO A RIPOLI

(Città metropolitana di Firenze)

CONVENZIONE PER CONCESSIONE AREA

L'anno duemilasedici (2016) e questo dì 7 (sette) del mese di Giugno
presso la sede del Comune di Bagno a Ripoli

SCRITTURA PRIVATA

La presente convenzione a valere per ogni conseguente effetto di
legge,

TRA

Dr. Neri Magli nato a Firenze il 3 maggio 1964, domiciliato ove
appresso, il quale interviene al presente atto non in proprio ma in
qualità di Dirigente dell'Area 3 "Servizi ai cittadini" del Comune di
Bagno a Ripoli (Codice Fiscale 01329130486) con sede in Bagno a
Ripoli, Piazza della Vittoria n. 1, che agisce in nome, per conto del
Comune ai sensi e per gli effetti di cui all'art. 107 comma 3, lettera c)
del D.Lgs. n. 18 agosto 2000, n. 267, nonché dell'art. 66 del vigente
Regolamento Comunale sull'Ordinamento degli Uffici e dei Servizi, ed
in forza della disposizione del Sindaco n. 85 del 2 maggio 2016,
nonché in esecuzione della Deliberazione di Giunta Municipale del 24
marzo 2016 n. 50, avente per oggetto "Bando per la realizzazione
sperimentale di un programma di eventi culturali e ricreativi presso il
giardino dei ponti, volto a valorizzare il protagonismo giovanile con
possibilità di inserimenti lavorativi con finalità socioterapeutiche -
Approvazione", di seguito denominato anche Concedente;

E

Romano Riccardo nato a Catania il 7 agosto 1968, domiciliato ove appresso, il quale interviene al presente atto non in proprio ma in qualità di legale rappresentante del CO.RI. CONSORZIO DI COOPERATIVE SOCIALI - SOCIETA' COOPERATIVA SOCIALE ONLUS, Codice fiscale e Partita IVA 04569251210, con sede legale in Napoli - via Cervantes n. 55, e sede operativa in Firenze via Bonifacio Lupi n. 20, iscritta al Registro delle Imprese presso la Camera di Commercio, dell'Industria, Artigianato ed Agricoltura di Napoli al medesimo numero ed al n. NA - 701926 del Repertorio Economico Amministrativo presso la medesima Camera di Commercio, Onlus di diritto ai sensi dell'art. 8 della L. 381/91, il quale dichiara di intervenire nella sua qualità di Presidente del Consiglio di Amministrazione della Società suddetta, come risulta dal Documento n. T 212353639 estratto dal Registro Imprese in data 13 maggio 2016, di seguito chiamato anche "concessionario".

Premettono che:

- è obiettivo statutario dell'Amministrazione Comunale di Bagno a Ripoli promuovere iniziative di socializzazione, incremento delle opportunità di fruizione culturale e ricreativa, valorizzazione e manutenzione ordinaria dei luoghi e delle aree pubbliche nel periodo primaverile ed estivo;
- per il raggiungimento di detti scopi il Comune intende promuovere la collaborazione con soggetti privati, in particolare con il coinvolgimento del volontariato con la partecipazione di giovani;

- all'interno di queste iniziative il Comune favorisce progetti di inserimento socio-lavorativo a favore di soggetti vulnerabili, al fine di garantire l'acquisizione di nuove competenze e l'inclusione sociale;

- per le suddette attività, con Deliberazione di Giunta Municipale del 24 marzo 2016 n. 50 è stato approvato lo schema di bando per la realizzazione di un programma sperimentale estivo di eventi culturali e ricreativi con possibilità di inserimenti lavorativi con finalità socio-terapeutiche, individuando nel Giardino denominato "I Ponti" l'area pubblica dove svolgere il suddetto programma;

- con la medesima Deliberazione veniva destinato l'importo di Euro 1.500,00 per il sostegno alla programmazione culturale, di socializzazione e ricreativa di cui sopra;

- con la determinazione n. 264 del 25 marzo 2016, si dava avvio alla relativa procedura di gara, secondo il criterio dell'offerta economicamente più vantaggiosa approvandone gli atti necessari;

- con la determinazione n. 343 del 19 aprile 2016 veniva nominata la commissione giudicatrice per lo svolgimento delle operazioni di gara secondo i termini previsti dal bando;

- alla suddetta procedura è pervenuta una sola offerta presentata da Co.Ri. Consorzio Di Cooperative Sociali - Società Cooperativa Sociale Onlus, con sede in Napoli via Cervantes n. 55;

- con la determinazione n. 359 del 27 aprile 2016 venivano approvati i verbali di gara e si provvedeva all'aggiudicazione definitiva in sospensione di efficacia in pendenza dell'esito positivo dell'accertamento dei requisiti di ordine generale alla Co.Ri. Consorzio

Di Cooperative Sociali - Societa' Cooperativa Sociale Onlus;

- l'aggiudicazione della suddetta gara è stata resa efficace, con determinazione n. 519 del 7 giugno 2016, in seguito all'esito dei controlli effettuati sui requisiti dichiarati in sede di gara.

Le Parti, come sopra costituite e rappresentate, previa approvazione e conferma della premessa e delle dichiarazioni di impegno precontrattuale rese dall'aggiudicatario in fase di gara e qui integralmente confermate, quale patto e forma parte integrante e sostanziale del contratto, convengono e stipulano quanto segue:

ART 1. OGGETTO.

Il Comune di Bagno a Ripoli concede al CO.RI. CONSORZIO DI COOPERATIVE SOCIALI - SOCIETA' COOPERATIVA SOCIALE ONLUS, Codice fiscale e Partita IVA 04569251210, con sede legale in Napoli - via Cervantes n. 55, l'uso della porzione di area di patrimonio indisponibile censita al Catasto Terreni del Comune di Bagno a Ripoli, al Foglio 14 particella 68 (categoria giardino comunale; superficie 7230 mq; privo di rendita) – per una porzione pari a 50 (cinquanta) mq, come rappresentato nella planimetria che si allega sotto la lettera "A" in colore verde.

Detta concessione è rilasciata esclusivamente per la realizzazione di un programma di valorizzazione dell'area indicata che prevede attività di natura culturale e ricreativa, inclusione sociale, azioni di piccola manutenzione, controllo e vigilanza, e l'installazione di una struttura temporanea per il miglior svolgimento delle manifestazioni e la somministrazione di alimenti e bevande e la gestione della medesima

attività.

Il concessionario, qualora per motivi organizzativi di uno o più eventi sia necessario l'uso di una porzione di area di proprietà comunale più ampia rispetto a quella sopra descritta, dovrà presentare apposita richiesta scritta al Comune di Bagno a Ripoli al momento del perfezionamento del calendario degli eventi, indicando dimensione dell'area aggiuntiva, data ed orario della manifestazione per cui la si richiede.

ART. 2. DURATA.

La presente concessione viene rilasciata per il periodo compreso tra il 1° giugno 2016 ed il 30 settembre 2016. Il concessionario procederà all'installazione della struttura temporanea, conformemente a quanto presentato in sede di gara nell'elaborato contenuto nell'Offerta tecnica, che si allega al presente atto sotto la lettera "B", a formarne parte integrante ed essenziale.

L'occupazione è consentita per un periodo fino a 90 (novanta) giorni continuativi senza alcuna ulteriore documentazione, ovvero per un periodo superiore fino a 120 (centoventi) giorni continuativi, presentando la documentazione prevista dall'art. 14 del Regolamento comunale di installazione dei chioschi, approvato con delibera di Consiglio Comunale n. 38 del 22 marzo 2016, e dall'art. 74 del Regolamento Edilizio del Comune di Bagno a Ripoli, approvato con delibera di Consiglio Comunale n. 118 del 27 ottobre 2015.

Entro i 120 (centoventi) giorni continuativi dall'installazione il concessionario deve rimuovere a sue spese la struttura temporanea

eventualmente realizzata. Se il concessionario non provvede alla rimozione della struttura entro i termini pattuiti, il Comune ne diventerà automaticamente proprietario a titolo gratuito, o comunque provvederà allo smontaggio della struttura a spese del concessionario riservandosi di incamerare l'intera polizza fidejussoria a titolo di risarcimento e sanzione.

ART. 3 PROGRAMMA CULTURALE/RICREATIVO, PROGETTI DI INCLUSIONE SOCIALE E LAVORATIVA, MANUTENZIONE DELL'AREA.

Quale parte integrante alla concessione regolata dal presente atto, il concessionario si impegna, a proprie spese, coerentemente con l'offerta tecnica presentata e già allegata al presente atto sotto la lettera "B", a svolgere le seguenti attività:

I. organizzare e svolgere un programma di eventi culturali e ricreativi volti a incentivare momenti di socializzazione, fruizione culturale e ricreativa a favore della Comunità; nello specifico il Consorzio di Cooperative Sociali Co.Ri ONLUS promuoverà:

n. 1 angolo dello sport con maxischermo per la proiezione dei più importanti eventi sportivi dell'estate 2016;

n. 1 angolo del cinema con maxischermo per la proiezioni di film e documentari di interesse intergenerazionale, atti a stimolare riflessioni e dibattiti su temi di attualità (dipendenze, legalità, inclusione e integrazione);

- cartellone di eventi musicali, con spettacoli di musica rock, pop e classica;

- workshop e giornate di approfondimento su tematiche sociali e

culturali;

- tornei pomeridiani di giochi da tavolo.

Per la promozione e gestione del programma di eventi culturali e ricreativi il Consorzio di Cooperative Sociali Co.Ri ONLUS si avvarrà, per quanto possibile, della collaborazione delle associazioni di volontariato del territorio ripolese, favorendo altresì la partecipazione attiva dei giovani nella programmazione e attività gestionale delle iniziative culturali e ricreative proposte.

II. favorire l'inserimento lavorativo con finalità socio terapeutiche di n. 1 (uno) soggetto fragile individuato insieme al Servizio Sociale del Comune di Bagno a Ripoli, tramite uno specifico progetto condiviso tra il soggetto concessionario e l'Amministrazione, e così articolato:

- profilazione da parte di un tutor individuato dal Consorzio di Cooperative Sociali Co.Ri ONLUS delle caratteristiche del soggetto da inserire;

- visite guidate sul luogo di lavoro e valutazione integrata (tutor, diretto interessato, famiglia di origine, servizi sociali, ecc.) delle mansioni più idonee da svolgere;

- osservazione da parte del tutor delle dinamiche di lavoro del soggetto inserito al fine di individuare eventuali criticità e attivare strategie facilitanti l'inserimento;

- graduale distacco del tutor in relazione all'acquisizione di autonomia da parte del soggetto inserito;

- verifica finale dell'andamento dell'inserimento lavorativo.

III. effettuare la manutenzione ordinaria, nonché attività di vigilanza e

pulizia dell'area di proprietà comunale esterna a quella concessa con il presente atto, per complessivi 200 (duecento) mq. Nello specifico il Consorzio di Cooperative Sociali Co.Ri ONLUS provvederà a:

- dotare l'area concessa di cestini per la raccolta differenziata;
- svuotare i suddetti cestini quotidianamente e conferire i rifiuti nei cassonetti più vicini, ponendo sempre particolare attenzione alla pratica della raccolta differenziata;
- pulire da eventuali rifiuti l'area interessata dal progetto prima dell'apertura immediatamente dopo la chiusura delle attività;
- effettuare lo sfalcio dell'erba con attrezzatura idonea e rimuovere l'erba stessa conferendola negli appositi cassonetti o, se di cospicua quantità, presso il Centro di raccolta rifiuti di Campigliano;
- garantire, in occasione di serate ed eventi con notevole afflusso di persone, uno specifico servizio di ordine e sorveglianza che si coordini anche con le forze dell'ordine locali.

In occasione di spettacoli ed attività musicali, che comunque generino rumore, il concessionario dovrà farne comunicazione o presentare domanda di autorizzazione all'Ufficio Ambiente come previsto dall'art. 10 paragrafo 10.2 del Regolamento Comunale delle attività rumorose, approvato con delibera di Consiglio Comunale n. 157 del 20 dicembre 2011 utilizzando la modulistica allegata al Regolamento medesimo.

4. Somministrazione di cibi e bevande, attività di social pub, autoriduzione della somministrazione di bevande alcoliche e promozione di una cultura più sana e consapevole del bere.

Per le attività di social pub, il Consorzio di Cooperative Sociali Co.Ri

ONLUS dovrà presentare al Suap denuncia inizio attività per somministrazione temporanea alimenti e bevande e notifica sanitaria.

Il Consorzio di Cooperative Sociali Co.Ri ONLUS si impegna formalmente a:

- cessare la somministrazione di bevande alcoliche alle ore 23.30, salvo eventi particolari per i quali dovrà essere richiesta ed ottenuta specifica deroga da parte del Comune di Bagno a Ripoli;

- somministrare cocktail con una gradazione alcolica pari o inferiore al 20%;

- controllare l'età dei clienti prima della vendita di alcolici;

- promuovere momenti formali ed informali di riflessione sull'importanza di una nuova cultura del bere consapevole;

- privilegiare l'uso di prodotti di filiera corta per la preparazione dei cocktail proposti e nella somministrazione di cibi ed alimenti.

Mettere a disposizione un kit per la misurazione del tasso alcolemico (etilometro).

ART. 4 CARATTERISTICHE DELLA STRUTTURA TEMPORANEA.

Il concessionario deve realizzare la struttura temporanea a sue spese conformemente agli elaborati presentati in sede di offerta tecnica, nel rispetto della vigente normativa edilizia, del Regolamento Comunale sopracitato e delle prescrizioni dell'Ufficio tecnico comunale. Qualsiasi modifica, innovazione, miglioria o addizione rispetto al progetto presentato in fase di bando non può essere effettuata senza preventiva comunicazione e senza preventivo consenso scritto dell'Amministrazione Comunale. E' fatto divieto nell'ambito della

gestione dell'attività del chiosco l'installazione di insegne pubblicitarie ed altro mezzo pubblicitario dell'attività svolta e la collocazione di apparecchi e congegni automatici, semiautomatici ed elettronici da trattenimento e gioco.

ART. 5 SERVIZIO IGIENICO.

Il concessionario deve provvedere a installare n. 2 (due) servizi igienici di cui 1 (uno) per portatori di handicap, aperti al pubblico di servizio alla struttura (apertura, chiusura, fornitura delle dotazioni igieniche e pulizia) garantendone la fruizione anche a coloro che non sono clienti, così come previsto dalla Norma Italiana UNIEN 16194.

ART. 6 CANONE DI CONCESSIONE.

La presente concessione viene rilasciata a titolo gratuito.

Il concessionario rinuncia, al contempo, all'importo di Euro 1.500,00 (millecinquecento virgola zerozero), che era stato reso disponibile dall'Ente per il sostegno alla programmazione culturale, di socializzazione e ricreativa, come stabilito con la Delibera di Giunta Comunale n. 50 del 24 marzo 2016.

Resta l'obbligo in capo al concessionario del pagamento di oneri, tariffe, tasse, contributi, canoni, corrispettivi e tributi locali, in particolare della Tassa Occupazione Spazi ed Aree Pubbliche.

ART. 7 ONERI.

Il Comune mette a disposizione una piattaforma esistente, atta alla collocazione della struttura temporanea. L'Amministrazione Comunale doterà la piattaforma degli allacci necessari, quali: fornitura di energia elettrica ed acqua corrente.

Sono invece a carico del concessionario la realizzazione della struttura temporanea, tutti gli oneri relativi alla verifica e svuotatura regolare dei pozzetti, alle spese per i consumi di acqua ed energia elettrica, nonché le spese connesse a eventuali modifiche e/o adeguamenti degli allacci e della piattaforma in relazione ai bisogni del progetto presentato.

Il concessionario esonera il Comune da ogni responsabilità derivante dalle attività svolte dallo stesso nell'area concessa per tutto il periodo di validità del presente contratto-concessione.

Il concessionario dichiara di essere in possesso di idonea polizza assicurativa di responsabilità verso terzi e per danni, nell'ambito delle attività organizzate dallo stesso o da soggetti da questo incaricati.

ART. 8 FIDEIUSSIONE.

In deroga a quanto previsto dall'art. 14 del Regolamento comunale di installazione dei chioschi e dall'art. 74 del Regolamento Edilizio del Comune di Bagno a Ripoli, il Concessionario provvede a stipulare entro quindici giorni dalla sottoscrizione della presente concessione-contratto polizza fideiussoria o bancaria del valore di euro 2.000,00 (duemila virgola zero zero), che preveda espressamente la rinuncia al beneficio della preventiva escussione del debitore principale, a garanzia degli obblighi assunti con la presente concessione-contratto. In caso di escussione della fideiussione da parte del Comune, il Concessionario si impegna a reintegrarla entro trenta giorni. La mancata stipula entro i termini è causa di risoluzione della concessione-contratto fatte salve eventuali giustificazioni preventivamente accettate dall'Amministrazione Comunale. Il mancato reintegro entro i termini è causa di risoluzione

della concessione–contratto.

ART. 9 RISOLUZIONE.

La concessione - contratto è risolta di diritto ed il Comune procederà all'immediata revoca della concessione, trascorsi cinque giorni dal ricevimento di contestazione scritta ove il concessionario non abbia ottemperato o presentato giustificazioni scritte accettate dall'Amministrazione, nei seguenti casi:

a) qualora il concessionario usi l'area concessa con finalità diverse rispetto a quelle previste dal presente contratto-concessione e dagli elaborati di gara, di cui in particolare l'offerta tecnica, già allegata sotto la lettera "B";

b) qualora il concessionario non rispetti in parte e/o in toto quanto previsto dall'offerta tecnica presentata;

c) qualora il concessionario usi l'area concessa per l'esercizio dell'attività di somministrazione di alimenti e bevande senza attenersi alla normativa, ai regolamenti ed agli atti amministrativi in materia di orario per l'esercizio del commercio su aree pubbliche;

d) qualora il concessionario ceda a terzi la concessione, a qualsiasi titolo;

e) mancata stipula della fidejussione entro i termini;

f) mancato reintegro della fidejussione entro i termini.

ART. 10 ONERI CONTRATTUALI.

Gli oneri contrattuali e fiscali inerenti la stipula della presente concessione - contratto sono a totale carico del concessionario.

Per ogni controversia sorgente dalla presente convenzione è

competente il Foro di Firenze.

Il presente atto redatto in forma di scrittura privata non autenticata in numero 2 (due) esemplari, sarà registrato in caso d'uso nei modi di legge, come da risoluzione del Ministero delle Finanze 128/E del 1996, ai sensi dell'art. 2 della Tariffa, Parte II al D.P.R. 26/4/1986, n°131, in quanto trattasi di concessione gratuita, con relative spese a carico della concessionaria. Si richiede l'esenzione dall'imposta di bollo ai sensi dell'art. 27 bis Tab. B del Dpr 642/72 e ai sensi dell'art. 10 comma 8 Legge 460/1997.

COMUNE DI BAGNO A RIPOLI

Dott. Neri Magli

CO.RI. CONSORZIO DI COOPERATIVE SOCIALI - SOCIETA'
COOPERATIVA SOCIALE ONLUS

Riccardo Romano

Ai sensi e per gli effetti di cui agli articoli 1341 e 1342 del codice civile, le parti dichiarano di approvare espressamente le clausole di cui agli articoli 7, 8 e 9 del presente contratto-concessione.

COMUNE DI BAGNO A RIPOLI

Dott. Neri Magli

CO.RI. CONSORZIO DI COOPERATIVE SOCIALI - SOCIETA'
COOPERATIVA SOCIALE ONLUS

Riccardo Romano

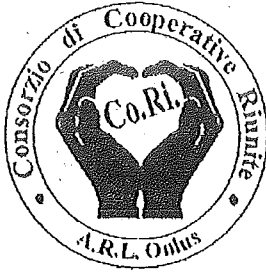

Certificato N. 692677

PROGETTO

PER LA REALIZZAZIONE DI UN PROGRAMMA SPERIMENTALE DI

EVENTI CULTURALI E RICREATIVI VOLTO A VALORIZZARE IL

PROTAGONISMO GIOVANILE CON POSSIBILITÀ DI ATTIVARE

INSERIMENTI LAVORATIVI CON FINALITÀ SOCIOTERAPEUTICHE

PRESSO L'AREA PUBBLICA DENOMINATA

GIARDINO DE "I PONTI"

Bando emesso in data 25/03/2016 dal Comune di Bagno a Ripoli (FI)

Allegato alla determinazione n. 264 del 25/03/2016

Co.Ri. CONSORZIO DI COOPERATIVE SOCIALI SOCIETÀ COOPERATIVA SOCIALE ONLUS
Sede Legale: Via Cervantes 55, 80133 Napoli (NA) - *Sede Operativa:* Via Bonifacio Lupi 20 – 50129 (FI)
Tel. 055/3215030 - 055/334108 - Fax 055/3216965 – *Email:* gestionesicurezza@fi.consorzioconi.it
Ente di Formazione Accreditato presso la Regione Campania con codice 944/03/06
Iscritta alla C.C.I.A.A. di Napoli REA 701926
Iscritta all'Albo Nazionale delle Società Cooperative al n. A130738 dal 24/03/2005
C.F. e P. IVA: 04569251210 – PEC: cons.cori@pec.it

INTRODUZIONE/PREMESSA

In merito al Bando emesso in data 25/03/2016 dal Comune di Bagno a Ripoli (FI), allegato alla determinazione n. 264 del 25/03/2016, titolato "BANDO PER LA REALIZZAZIONE DI UN PROGRAMMA SPERIMENTALE DI EVENTI CULTURALI E RICREATIVI VOLTO A VALORIZZARE IL PROTAGONISMO GIOVANILE CON POSSIBILITÀ DI ATTIVARE INSERIMENTI LAVORATIVI CON FINALITÀ SOCIOTERAPEUTICHE PRESSO L'AREA PUBBLICA DENOMINATA GIARDINO DE "I PONTI", il seguente soggetto sotto elencato:

- Co.Ri. Consorzio di Cooperative Sociali Onlus, con sede legale in Napoli (NA), via Cervantes n. 55 e sede operativa in Firenze (FI), via Bonifacio Lupi n. 20, P. IVA 04569251210, Legale Rappresentante Riccardo Romano, nato a Catania (CT) il 07/08/1968 e residente a Cavriglia (AR), Località Masseto 21, C.F. RMN RCR 68M07 C351V;
- del Consorzio Co.Ri. fanno parte le Cooperative: Il Sole Cooperativa Sociale Onlus (P. IVA 02576770610), Agorà Cooperativa Sociale Onlus (P. IVA 02851110615), Terranuova Cooperativa Sociale Onlus (P. IVA 05318180485), Uno Di Noi Cooperativa Sociale Onlus (P. IVA 06242780481).

presenta un progetto di programmazione, gestione e realizzazione dei servizi richiesti in oggetto al suddetto bando.

Segue dettaglio dei requisiti di Offerta Tecnica e documentazione necessaria così come richiesto dal capitolato di gara.

1 - VALUTAZIONE DEL PROGRAMMA CULTURALE, RICREATIVO E DI VALORIZZAZIONE DELL'AREA CIRCOSTANTE

1 - A ETEROGENEITÀ DEL PROGRAMMA CULTURALE E RICREATIVO INTESA COME CAPACITÀ DI OFFRIRE PROPOSTE DIFFERENZIATE PER ATTIVITÀ E TARGET

Il programma culturale e ricreativo proposto prevede iniziative rivolte a tutte le età e con caratteristiche differenti in modo da rendere il giardino de "I Ponti" un luogo vivibile e fruibile da tutte le generazioni.

Il programma prevederà più nello specifico le seguenti attività culturali:

- Creazione di un angolo dello sport con maxischermo per la proiezione dei numerosi eventi sportivi che prenderanno vita durante l'estate 2016 (Europei di Calcio, Olimpiadi di Rio, ecc). Questo spazio, aldilà dell'evidente ruolo ricreativo legato alle proiezioni delle manifestazioni sportive, verrà anche utilizzato per numerose iniziative di approfondimento legate allo sport.
- Creazione di un angolo del cinema con maxischermo per la proiezione di film e documentari adatti a tutte le generazioni. Questo luogo verrà utilizzato inoltre per proporre iniziative di approfondimento di temi socialmente rilevanti, come ad esempio dibattiti sul tema degli stupefacenti, sull'educazione alla legalità, sull'integrazione giovanile e multiculturale, ecc. Tali iniziative verranno integrate da proiezione di film e documentari a tema.
- Verranno proposti, con cadenza settimanale, aperitivi che, oltre ad essere accompagnati da buona musica, offriranno una vasta scelta di prodotti di filiera corta, in modo da valorizzare il più possibile il territorio e le sue produzioni. In tali occasioni, verrà valorizzato l'aspetto dell'assunzione consapevole dell'alcool mediante un menù (per dettagli vedere il punto 4) di bevute "non convenzionali" con una contenuta gradazione alcolica. Verrà quindi privilegiato l'aspetto del gusto e della responsabilità nel bere, rispetto a quello della mera assunzione dell'alcool fine a se stessa.
- Verranno proposte numerose serate musicali in grado di coinvolgere i più giovani e non solo. Saranno infatti organizzati concerti di musica rock e pop, spettacoli di musica classica e serate con DJ set per coinvolgere i ragazzi più giovani. Durante queste serate, per quanto possibile, si cercherà di valorizzare al massimo le risorse del territorio dando spazio ai gruppi e alle orchestre del comune di Bagno a Ripoli. Durante queste iniziative di carattere musicale, come per esempio per gli aperitivi sopraindicati, si cercherà al massimo di sponsorizzare un'assunzione responsabile dell'alcool, cercando di dare la priorità al gusto

delle bevande servite piuttosto che alla gradazione alcolica delle stesse.

- Verranno organizzate delle giornate di approfondimento su tematiche sociali e culturali. Nello specifico verrà dato spazio particolare agli approfondimenti in merito alle disabilità. Saranno poi approfonditi anche altri temi culturali e sociali particolarmente sentiti dalla cittadinanza ripolese, a partire dalla valorizzazione delle forme artistiche presenti nel territorio comunale fino ad arrivare alla sponsorizzazione e alla valorizzazione delle attività di volontariato presenti nel territorio comunale.
- Durante i pomeriggi verranno organizzati numerosi tornei di giochi da tavolo, come tornei di briscola, burraco e scala, in modo da riunire intorno allo stesso tavolo tutte le generazioni.

1 - B QUALITÀ DEL PROGRAMMA CULTURALE, RICREATIVO E DI VALORIZZAZIONE DELL'AREA

Il programma culturale e ricreativo vedrà come punto focale la valorizzazione delle risorse del territorio. Nella realizzazione del programma culturale verrà infatti data la priorità, ove possibile, alle organizzazioni musicali e ai gruppi del territorio così da creare un forte legame tra queste realtà e il progetto del chiosco (Social Pub).

La scelta dei film e dei documentari che verranno proiettati durante tutto il periodo avranno un'impronta fortemente educativa. Verranno proposte pellicole trattanti temi sociali e culturali sensibili, in modo che lo strumento del cinema possa essere usato, oltre che per finalità ludiche, anche per sensibilizzare gli spettatori.

L'area antistante al "Social Pub" sarà valorizzata creando sia lo spazio cinema/Sport sia con la realizzazione di un luogo conviviale dove i clienti del pub possano riunirsi comodamente per godersi le attività e i prodotti del chiosco.

1 - C VALORIZZAZIONE DEL PROTAGONISMO GIOVANILE ALL'INTERNO DEL PROGETTO GESTIONALE

La valorizzazione del protagonismo giovanile sarà al centro del progetto. I giovani del territorio, riuniti in organizzazioni strutturate o come singoli, avranno un ruolo centrale nel progetto.

I giovani avranno un ruolo attivo: sia nella gestione vera e propria dell'attività del "Social Pub", sia nelle varie attività accessorie come gli eventi musicali e gli approfondimenti sociali.

Nella gestione dello spazio del "Social Pub", i giovani saranno chiamati a collaborare fra di loro nella gestione dell'attività di somministrazione di cibi e bevande e saranno chiamati a sensibilizzare i loro coetanei all'assunzione consapevole e responsabile dell'alcool. Spetterà, infatti, ai giovani

volontari spiegare ai loro coetanei l'importanza di un'assunzione controllata e cosciente delle bevande alcoliche e delle conseguenze negative che un'assunzione smodata e irresponsabile di queste sostanze ha sulla salute.

I ragazzi saranno tutti dotati di apposita formazione HACCP e degli altri requisiti idonei allo svolgimento dell'attività di somministrazione.

Oltre alla gestione del chiosco, ai giovani verrà richiesto un'organizzazione attiva degli eventi che si svolgeranno nell'area del "Social Pub". A loro sarà richiesta la creazione e la gestione, compatibilmente con il loro ruolo di volontari, dei vari eventi culturali e musicali.

I gruppi di giovani che collaboreranno al progetto dovranno provvedere al reperimento dei gruppi musicali, alle scelte dei temi sociali da trattare e alla selezione dei film/documentari da trasmettere, oltre a tutti gli adempimenti accessori (permessi, ecc.) legati a queste attività, sviluppando in questo modo una capacità di programmazione e di organizzazione che potrà risultare utile per la loro crescita personale e professionale.

1 - D VALORIZZAZIONE DEL PROTAGONISMO GIOVANILE ALL'INTERNO DEL PROGETTO CULTURALE E RICREATIVO

Un ruolo fondamentale verrà assunto dai giovani del territorio nella realizzazione degli eventi accessori all'attività del chiosco. Saranno infatti i ragazzi i veri protagonisti delle serate musicali e degli eventi che animeranno l'estate nel giardino de "I Ponti". Le serate culturali e musicali dovranno fungere da valvola di sfogo per la creatività e per le fantasie artistiche dei più giovani, e gli spazi adibiti intorno al "Social Pub" dovranno essere vissuti come dei luoghi in cui mettere in pratica le proprie passioni.

Ai giovani verrà richiesto inoltre l'organizzazione di eventi di approfondimento di temi sociali particolarmente sentiti dalla cittadinanza del comune di Bagno a Ripoli e non solo. La concessione ai ragazzi dell'organizzazione di questo spazio di approfondimento ha come obiettivo fondamentale quello di far maturare i ragazzi su tematiche non sempre conosciute ed affrontate, e allo stesso tempo di creare una condivisione di idee e di opinioni con altre persone su questi temi sensibili. Queste iniziative potranno essere supportate, ove ve ne sia la necessità, dall'utilizzo dello spazio cinema, oltre che all'invito di persone ed esperti nel campo degli argomenti volta volta affrontati.

I ragazzi del territorio inoltre verranno coinvolti in un progetto di integrazione con persone disabili. In questo modo si raggiungerà il doppio e importantissimo obiettivo di sensibilizzare i più giovani verso la tematica della disabilità e allo stesso tempo di far sentire accolti ed accettati i portatori di handicap. Nello specifico si richiederà ai giovani coinvolti nel progetto di far collaborare queste persone nelle attività legate al chiosco, ovviamente laddove vi sia una effettiva compatibilità con la

disabilità. Il Consorzio Co.Ri. ritiene fondamentale questo tema, perché non esiste un modo migliore per affrontare il tema dell'integrazione se non quello di partire da una concreta e stretta collaborazione.

1 – E COINVOLGIMENTO ATTIVO DELLE ASSOCIAZIONI DEL TERRITORIO ALL'INTERNO DEL PROGETTO GESTIONALE

Il Consorzio Co.Ri. intende coinvolgere le associazioni del territorio per creare delle sinergie positive che andranno a valorizzare il progetto.

Le associazioni e le organizzazioni del territorio che collaboreranno al progetto si occuperanno di fornire supporto al Consorzio, nelle giornate e negli orari concordati con questo, per la gestione del "Social Pub" e delle attività collegate. In particolar modo alle organizzazioni collaboratrici verrà richiesta un'attenta gestione dell'attività di somministrazione delle bevande e degli alimenti, un'idonea formazione HACCP, una copertura assicurativa e, infine, verrà richiesto il rispetto delle norme fiscali e una rendicontazione puntuale delle entrate e delle uscite del "Social Pub" nelle serate in cui sarà attiva la collaborazione.

In particolare, le associazioni sono state e saranno coinvolte in merito alla gestione dei seguenti punti:

- contatti con soggetti istituzionali e associativi del comune di Bagno a Ripoli e dei comuni limitrofi;
- reperimento preventivi di spesa in merito a chiosco e attrezzature necessarie alla gestione dei servizi che si intende implementare;
- contatti con aziende e negozi del territorio al fine di realizzare quanto previsto al punto 4 del presente progetto (nella fattispecie, valorizzazione del territorio e attenzione al reperimento di alimenti e bevande con riguardo alle dimensioni di garanzia della provenienza limitrofa, il c.d. km zero, e del biologico);
- turnistica su base volontaria a copertura delle date di apertura del chiosco (affiancate da dipendente di Co.Ri. o di Cooperativa ad esso consorziata);
- turnistica su base volontaria a copertura delle attività di pulizia e manutenzione degli spazi dati in concessione.

I - F COINVOLGIMENTO ATTIVO DELLE ASSOCIAZIONI DEL TERRITORIO ALL'INTERNO DEL PROGETTO CULTURALE E RICREATIVO

Il Consorzio Co.Ri. reputa prioritario l'affiancarsi alle associazioni territoriali in quanto soggetti di coordinamento e di aggregazione delle istanze giovanili e non; per questo il presente progetto non può prescindere dalla loro partecipazione.

Le associazioni del territorio individuate, nelle giornate concordate con il Consorzio, saranno chiamate ad organizzare le attività culturali e ricreative del "Social Pub".

In particolar modo alle associazioni, compatibilmente con le loro capacità, sarà richiesta:

- l'organizzazione di alcune serate musicali possibilmente coinvolgendo gruppi e realtà musicali del territorio;
- l'organizzazione di eventi di approfondimento culturale e di attualità;
- la gestione dello spazio sport e cinema;
- l'organizzazione di eventi enogastronomici, possibilmente valorizzando i prodotti del territorio, e l'allestimento di aperitivi;
- l'organizzazione di altre tipologie di eventi che coinvolgano tutte le fasce della cittadinanza.

2 - VALUTAZIONE DEL PROGRAMMA DI MANUTENZIONE E GESTIONE DELL'AREA

2 - A DIMENSIONE DELL'AREA CHE SI INTENDE MANUTENERE

Il Co.Ri. Consorzio di Cooperative Sociali Onlus, in collaborazione con le associazioni territoriali coinvolte, intende rispondere all'esigenza di manutenzione e pulizia dell'area individuata dal presente bando nella quale si intende svolgere il servizio richiesto.

Lo spazio complessivo dell'area messa a disposizione dal comune di Bagno a Ripoli di mq. 100 presso il giardino "I Ponti" sarà tutto oggetto dell'opera di manutenzione, potatura e ripulitura da parte dei soggetti coinvolti, così come descritto in dettaglio nel successivo punto 2-B.

Inoltre, le suddette opere di manutenzione, potatura e ripulitura si estenderanno anche fuori dall'area concessa al fine di provvedere alla copertura di almeno complessivi mq. 200 per garantire il decoro, l'ordine e la fruibilità di un'area maggiore da parte dell'utenza.

2 - B QUALITÀ DELLE ATTIVITÀ DI PULIZIA, PICCOLA MANUTENZIONE

La pulizia delle aree interessate dal progetto e limitrofe sarà effettuata da soggetti con contratto di lavoro dipendente con Co.Ri. e/o consorziate e da volontari delle associazioni territoriali coinvolti nella realizzazione e gestione del progetto di cui al presente bando.

Si provvederà a dotare l'area di cestini laddove non dovessero essere presenti; detti cestini saranno svuotati giornalmente per evitare accumulo di sporcizia sul giardino; la nettezza sarà quindi gettata nei cassonetti più vicini o nei luoghi stabiliti da accordi con aziende di smaltimento rifiuti e i cestini saranno dotati di nuovi sacchi.

L'attività di pulizia dell'area sarà effettuata ad ogni apertura e successivamente ad ogni chiusura del chiosco.

Durante lo svolgimento degli eventi, in particolare di quelli che attireranno un afflusso più cospicuo di persone, saranno effettuati giri periodici dei cestini per valutarne lo stato di riempimento ed effettuare eventualmente la svuotatura e la sostituzione del sacco anticipatamente.

2 - C QUALITÀ DELLE ATTIVITÀ DI VIGILANZA

Il Consorzio Co.Ri. è consapevole che, a fronte dell'organizzazione di eventi di media grandezza che potrebbero comportare un notevole afflusso di persone, sarà necessario pensare e dotarsi di un servizio di ordine e sorveglianza utile allo scopo.

Saranno individuate le modalità più corrette per garantire la sorveglianza dell'area e la mobilità in entrata e in uscita, in particolare concordando con le istituzioni preposte le soluzioni che saranno ritenute più opportune.

In casi di estrema necessità che dovessero verificarsi durante gli eventi organizzati o in sede di chiusura delle serate, sarà tempestivamente avvisata la forza di ordine pubblico per fornire informazioni e/o richiederne l'intervento.

2- D QUALITÀ DEL PROGRAMMA DI POTATURE E TAGLIO ERBA DELL'AREA DATA IN CONCESSIONE E DI QUELLA CIRCOSTANTE

Il taglio dell'erba avverrà tramite l'utilizzo di attrezzatura idonea corredata dei relativi dispositivi di sicurezza per l'operatore che ne farà uso; anche in questo caso, si provvederà ad effettuare l'operazione tramite l'utilizzo di volontari delle associazioni partecipanti e il coinvolgimento di pensionati, in forma sempre volontaria.

L'erba tagliata, nel caso in cui dovesse essere di cospicua quantità, non sarà lasciata accumulare, ma si provvederà alla raccolta e all'eliminazione.

3 - VALUTAZIONE DEL PROGRAMMA DI INCLUSIONE SOCIOLAVORATIVA

Così come richiesto dal bando in oggetto, il Consorzio Co.Ri. desidera rispondere all'esigenza di inclusione sociolavorativa per soggetto fragile/disabile, impegnandosi a verificare, nell'ambito dei servizi oggetto d'appalto, l'opportunità di inserire persone svantaggiate o deboli, prevedendo l'assunzione di un soggetto da individuarsi concordatamente con enti e associazioni territoriali attive nell'ambito di cura e sostegno.

3 - A ADEGUATEZZA E QUALITÀ DELLA ATTIVITÀ PROPOSTE PER IL PROGETTO DI INSERIMENTO SOCIO LAVORATIVO

Si provvederà ad effettuare un'analisi orientata all'individuazione delle abilità, delle scelte e delle inclinazioni della singola persona, all'attivazione e al sostegno dei processi formativi più idonei, alla selezione delle opportunità e dei contesti più adeguati per l'inserimento, al monitoraggio e al tutoraggio degli inserimenti stessi. In questo senso, le fasi della pianificazione dell'inserimento saranno aperte e concertate con la persona interessata, per la quale il percorso assumerà senso e significato attraverso la condivisione e la consapevolezza delle scelte che la coinvolgono.

Il progetto intende sviluppare una conoscenza della persona candidata ad intraprendere il percorso di inserimento, in modo tale da costruire iniziative mirate alla formazione e all'inserimento stesso, capaci di conciliare i bisogni della persona con le varie opportunità lavorative presenti nel servizio. Il progetto, quindi, permetterà la costruzione di un percorso formativo specifico capace di unire le esigenze della persona con le possibilità del lavoro sopra citato.

In particolare sarà avviata la ricerca e la formazione di un tutor che si renda disponibile ad affiancare ed aiutare il soggetto in tutte le sue fasi lavorative.

Gli obiettivi progettuali prevedono l'attivazione di una iniziativa formativa specifica nei confronti di persone con difficoltà per l'individuazione delle potenzialità presenti, al fine dell'inserimento lavorativo; costituzione, se necessario, di un ambito di lavoro mirato al reinserimento lavorativo e sociale del soggetto partecipante; attivazione delle attività lavorative vere e proprie; verifica delle possibilità reali di inserimento nelle attività in oggetto di appalto e determinazione delle mansioni, del luogo e dell'orario di lavoro.

L'individuazione dei singoli soggetti, avverrà attraverso apposite schede di rilevamento tra Consorzio Co.Ri. e servizi sociali. Il progetto si articola in cinque fasi.

Fase 1: raccolta da parte di un operatore dei dati e della storia personale del soggetto da inserire. Tale fase rappresenta anche l'inizio del rapporto fra l'operatore, che svolge funzioni di tutor, e la persona interessata all'inserimento.

3 - B N. INSERIMENTI CON RIFERIMENTO ALLA COERENZA TRA LA QUANTITÀ DEGLI STESSI E L' ENTITÀ DELLE PRESTAZIONI/MANSIONI

Si prevede al momento, a fronte dei servizi da erogare e della tipologia di attività, l'inserimento di 1 (uno) soggetto disabile con compiti che spazieranno dalle pulizie, all'accoglienza dei clienti, alle piccole mansioni correlate alla gestione del chiosco (ordine, pulitura, somministrazione di bevande analcoliche e degli alimenti preconfezionati).

Il Consorzio Co.Ri. desidera pianificare ed eseguire un vero e proprio controllo sugli obiettivi individuali definiti sul personale coinvolto nel progetto individuale di inserimento lavorativo, monitorando altresì i definiti obiettivi di socializzazione, acquisizione della dimensione lavorativa globale, apprendimento delle mansioni, autonomia e organizzazione del lavoro e produttività, attraverso l'osservazione delle dimensioni relative a cura della persona, relazione con i colleghi, relazione con i superiori rispetto delle regole in generale, presenza e puntualità, ordine e pulizia del posto di lavoro, cura degli strumenti di lavoro, rispetto dell'abbigliamento e delle norme della sicurezza sul lavoro, capacità di adattamento al cambio di mansione, uso di strumenti e macchinari, controllo del lavoro svolto (in termini di necessità e frequenza di un controllo esterno sul lavoro svolto). I controlli qualità sul servizio erogato ed i monitoraggi sugli obiettivi individuali definiti sul personale coinvolto vengono effettuati con cadenza settimanale e registrati su moduli di controllo qualità e nelle schede di osservazione periodica a corredo dei progetti individuali di inserimento lavorativo.

Per monitorare il processo di inserimento, si ritiene di fondamentale importanza la programmazione di momenti formativi coinvolgendo il soggetto svantaggiato e il tutor. In modo particolare sarà pianificata almeno una riunione mensile a cui partecipano i soggetti coinvolti e il tutor, in cui confrontarsi sulle dinamiche di gruppo e sui comportamenti da tenere sul luogo di lavoro tra i colleghi e in relazione alle persone presenti nel luogo di effettuazione del servizio.

Inoltre saranno programmati, sulla base delle informazioni che il tutor recepisce attraverso gli incontri mensili, percorsi formativi che possono offrire al soggetto svantaggiato nuove nozioni lavorative.

Sarà predisposto e messo a disposizione un registro di presenze che l'operatore svantaggiato sarà tenuto a compilare con l'indicazione dell'ora di entrata e di uscita, in modo da verificare il rispetto dell'esecuzione del servizio negli orari prestabiliti. Tale sistema serve inoltre a responsabilizzare maggiormente il soggetto svantaggiato sull'importanza della puntualità e della correttezza sul luogo di lavoro.

Fase 2: primo inserimento attraverso visite guidate sul luogo di lavoro e valutazione congiunta fra il soggetto, laddove possibile i suoi familiari, il tutor/accompagnatore, il referente dei servizi sociali di riferimento e i responsabili del lavoro in merito ai possibili ambiti lavorativi, alle mansioni che possono essere affidate, ai tempi e alle modalità specifiche del primo inserimento.

Fase 3: osservazione da parte del tutor/accompagnatore, durante l'attività lavorativa, finalizzata all'emersione e all'individuazione delle difficoltà presenti e attivazione, in accordo con tutte le figure coinvolte nell'inserimento, di eventuali strategie facilitanti il lavoro (ausili, impiego di particolari macchinari, modifica del posto di lavoro, ecc.).

Fase 4: progressivo distacco da parte del tutor/accompagnatore in relazione alla crescita dell'autonomia personale del soggetto.

Fase 5: verifica finale con tutte le figure partecipanti al progetto, al fine di valutare la collocazione definitiva della persona inserita nel rispetto totale della volontà del singolo o, viceversa, in merito alla possibilità di rimandare l'inserimento definitivo e cercare altri tipi di risposte. Questa ultima fase rappresenta anche l'obiettivo finale del progetto. E' evidente che tale verifica è possibile solo dopo un percorso specifico in cui siano stati valutati tutti gli elementi. Il raggiungimento della fase 5 significa che il progetto, nella sua globalità, è andato a buon fine con effettive possibilità di un inserimento reale della persona seguita. La durata complessiva delle fasi di cui sopra varierà in base al soggetto da inserire e comunque da un minimo di 2 settimane ad un massimo di 1 mese.

Tutor: La necessità di questa figura è realmente fondamentale ed è giustificata, essendo evidente che l'inserimento lavorativo non può essere ridotto alla semplice ricerca di un posto di lavoro, che spesso si sostanzia nell'affidare al soggetto inserito compiti assolutamente marginali (se non addirittura inutili). Occorre stabilire una procedura che permetta il raggiungimento di un inserimento reale, nell'ambito del quale la persona possa essere davvero utile e retribuita adeguatamente per il lavoro che svolge. Tale procedura è garantita dal tutor che segue tutte le varie fasi dell'inserimento.

Coinvolgimento di altre realtà territoriali. Il progetto vuole essere occasione per coinvolgere diversi soggetti, al fine di creare una rete in grado di sostenere adeguatamente gli obiettivi programmati. I lavori attualmente proposti non presentano particolari rischi e non prevedono l'uso di macchine o attrezzature particolari; in ogni caso, in base al D.lgs. 81/08 c.s.m.i. e al Documento di Valutazione dei Rischi, saranno adottati tutti i provvedimenti previsti dalla normativa vigente.

Modalità di valutazione in itinere. Sono previsti momenti di valutazione periodiche attraverso tecniche di osservazione sistematica e diretta, effettuata in collaborazione con i diversi soggetti coinvolti nel progetto. I parametri che possono essere utilizzati per la valutazione sono così riassumibili: valutazione sociale (effettiva integrazione nella società del soggetto); valutazione tecnica (efficacia di apprendimento del mestiere).

3 - C PROGETTO DI AFFIANCAMENTO/TUTORAGGIO

Il tutor e l'assistente sociale di riferimento si incontreranno per avere conoscenza delle peculiarità e disabilità del soggetto da inserire. Sulla base dei dati trasmessi dai servizi sociali sarà elaborato un progetto individuale per iniziare l'inserimento lavorativo, che sarà presentato all'equipe sociale di riferimento.

Le professionalità che seguiranno e assicureranno il percorso di inserimento lavorativo sono:

Il Tutor: ha esperienza pluriennale nel settore. Ha competenze di base e soprattutto competenze trasversali (capacità di ascolto, empatia, capacità di riconoscere e far rispettare i diversi ruoli ed i diversi livelli di responsabilità). Segue costantemente il lavoro del soggetto svantaggiato e cerca di risolvere concretamente le difficoltà relazionali che questi potrebbe presentare.

Per questa figura il Consorzio Co.Ri. designa un professionista in possesso del titolo di laurea in psicologia, che ha maturato esperienza nel settore e si occupa di seguire il soggetto svantaggiato in tutte le fasi del processo di inserimento.

La persona oggetto dell'inserimento sarà inoltre affiancata dai volontari presenti e/o dal personale dipendente di Co.Ri. e/o consorziata, durante lo svolgimento delle mansioni affidategli presso il chiosco.

4 - VALUTAZIONE DELLA QUALITÀ DELL'ATTIVITÀ DI SOMMINISTRAZIONE

La somministrazione di cibo e bevande è parte integrante del progetto del chiosco; essa infatti si propone di apportare l'aiuto economico necessario al mantenimento della struttura ed eventualmente di sostenere progetti futuri di miglioramento della stessa o delle attività. Il Consorzio è conscio che il problema dell'alcolismo fra i giovani non è da sottovalutare e sostiene la politica del bere in modo responsabile; proprio per questo la somministrazione di bevande alcoliche sarà limitata in termini di orario e di massima gradazione alcolica dei prodotti.

L'attività del chiosco e in particolare quella della somministrazione sarà veicolo della valorizzazione del territorio, che verrà attuata scegliendo i fornitori di prodotti fra le aziende del comune di Bagno a Ripoli e dintorni; prodotti i quali saranno indirizzati non solo ai giovani ma anche alle altre fasce d'età, per garantire lo svolgimento della principale funzione del chiosco, ovvero quella di punto di aggregazione.

4 -A ATTIVITÀ DI AUTORIZZAZIONE DELLA SOMMINISTRAZIONE DI BEVANDE ALCOLICHE E FORME DI PROMOZIONE DI UNA CULTURA PIÙ SANA E CONSAPEVOLE DEL BERE

Uno degli obiettivi del progetto è senza dubbio quello di valorizzare il territorio e, di conseguenza, la qualità dei suoi alimenti; per questo il Consorzio si propone di rivolgersi principalmente a commercianti di prodotti di qualità biologica le cui aziende si trovino nelle vicinanze.

Il Consorzio è cosciente che uno dei problemi e dei rischi più gravi per i giovani di questa generazione è l'uso non consapevole delle bevande alcoliche. Per questo è stato deciso di adottare una politica che appoggia l'idea del bere responsabilmente, strutturando l'attività di somministrazione di bevande in modo tale da:

1. dare un limite orario dopo il quale la somministrazione di bevande alcoliche sarà interrotta (ore 23.30), salvo eventi particolari che saranno individuati e concordati con gli enti preposti al controllo (nel caso in cui fosse ritenuto necessario avere una deroga a quanto sopra scritto, comunque la somministrazione si interromperà entro e non oltre la mezzora antecedente la chiusura);
2. stabilire un livello massimo di gradazione alcolica per i drink che venderemo. Saranno per la maggior parte cocktail alla frutta (i quali normalmente sono i meno alcolici dato l'alto contenuto di succhi di frutta) e la loro gradazione alcolica non supererà il 20% (calcolato tenendo conto della diminuzione percentuale del 10% dovuta alla presenza del ghiaccio).

Segue una lista dei drink che venderemo:

- bellini (succo di pesca, spumante);
- cuba libre (coca-cola, rum);
- daiquiri (rum, succo di lime, sciroppo di zucchero);
- mimosa (spumante, spremuta d'arancia);
- mojito (rum bianco, rum scuro, menta, lime, zucchero di canna, soda);
- mary pickford (rum bianco, maraschino, succo d'ananas, sciroppo di granatina);
- pina colada (rum bianco, succo d'ananas, latte di cocco);
- ripolino (cocktail analcolico all'uva);
- sex on the beach (vodka, peach shnapps, succo di cranberry, succo d'arancia);
- shirley temple (analcolico: granatina, ginger ale);
- spritz (aperol, prosecco, soda);
- tequila sunrise (tequila, succo d'arancia, granatina).

4 – B SOMMINISTRAZIONE DI PRODOTTI DI FILIERA CORTA

Per quanto riguarda le evoluzioni future di questo progetto, verrà mantenuto aspetto di primaria importanza quello della promozione di una politica del c.d. km zero, della valorizzazione del territorio e delle sue aziende, per poter garantire la tracciabilità dei prodotti e anche la qualità biologica. Importante dal punto di vista della provenienza dei prodotti sarà il coinvolgimento della ditta SIAF di Bagno a Ripoli, alla quale si intende appoggiarsi per la realizzazione di eventi particolari rivolti ad un vasto pubblico (cene, aperitivi con concerto, ecc.).

Il Consorzio inoltre, avvalendosi anche dell'ausilio delle associazioni territoriali, attiverà le sinergie necessarie al fine di prendere contatto con le attività commerciali presenti nei pressi del giardino de "I Ponti", come il forno, la vendita di vino sfuso, la gelateria, il fruttivendolo e i contadini del mercato.

4 – C ETEROGENEITÀ DEI PRODOTTI SOMMINISTRATI

Le bevande verranno distribuite usando bicchieri di plastica riciclabile per limitare i danni e per rimanere in linea con una politica mirata all'ecologia e al rispetto dell'ambiente circostante.

Il chiosco si propone di mettere a disposizione della clientela bevande analcoliche (acqua, caffè, tè, succhi di frutta, bevande gassate, drink analcolici) e alcoliche (birra, vino, aperitivi, drink). Oltre ad

esse verranno venduti snack preconfezionati, prodotti da forno, gelati artigianali e cibo da riscaldare. Tutto ciò per favorire un'offerta congrua per un pubblico diversificato.

6 – CONCLUSIONE

Il Co.Ri. Consorzio di Cooperative Sociali Onlus, in collaborazione con le associazioni territoriali che saranno coinvolte e/o vorranno coinvolgersi nel progetto, desidera ribadire la propria disponibilità ad implementare con efficacia e impegno quanto indicato e descritto nel progetto presentato.

Consci della necessità e bisogno di offrire un servizio di qualità che abbia il duplice scopo di coinvolgere le realtà territoriali presenti nell'area interessata dal bando e di mostrare la reale e concreta possibilità di inserimento a tal fine di soggetti svantaggiati, si auspica l'avvio di un servizio che renda possibile la percezione dell'avvicinamento delle istituzioni ai giovani e a tutti i soggetti economici e sociali, creando un punto di riferimento e incontro che possa ravvivare la vita serale del comune di Bagno a Ripoli e dei comuni vicini, promuovendo attività ricreative e culturali, rispetto e utilizzo consapevole dei luoghi concessi e una cultura responsabile del divertimento.

Co.Ri. Consorzio di Cooperative Sociali Onlus

Il Legale Rappresentante

Riccardo Romano

Via Bonifacio Lupi, 20 - 50129 FIRENZE
CF. e P. IVA 04569251210

5 - VALUTAZIONE DELL'ASPETTO TECNICO-ARCHITETTONICO DEL MANUFATTO

Si rimanda la determinazione del presente punto a planimetrie allegate al presente progetto.

PROGETTO CHIOSCO GIARDINO 1 PONTE BAGNO A RIPA

PLANIMETRIA - SCALA 1:200

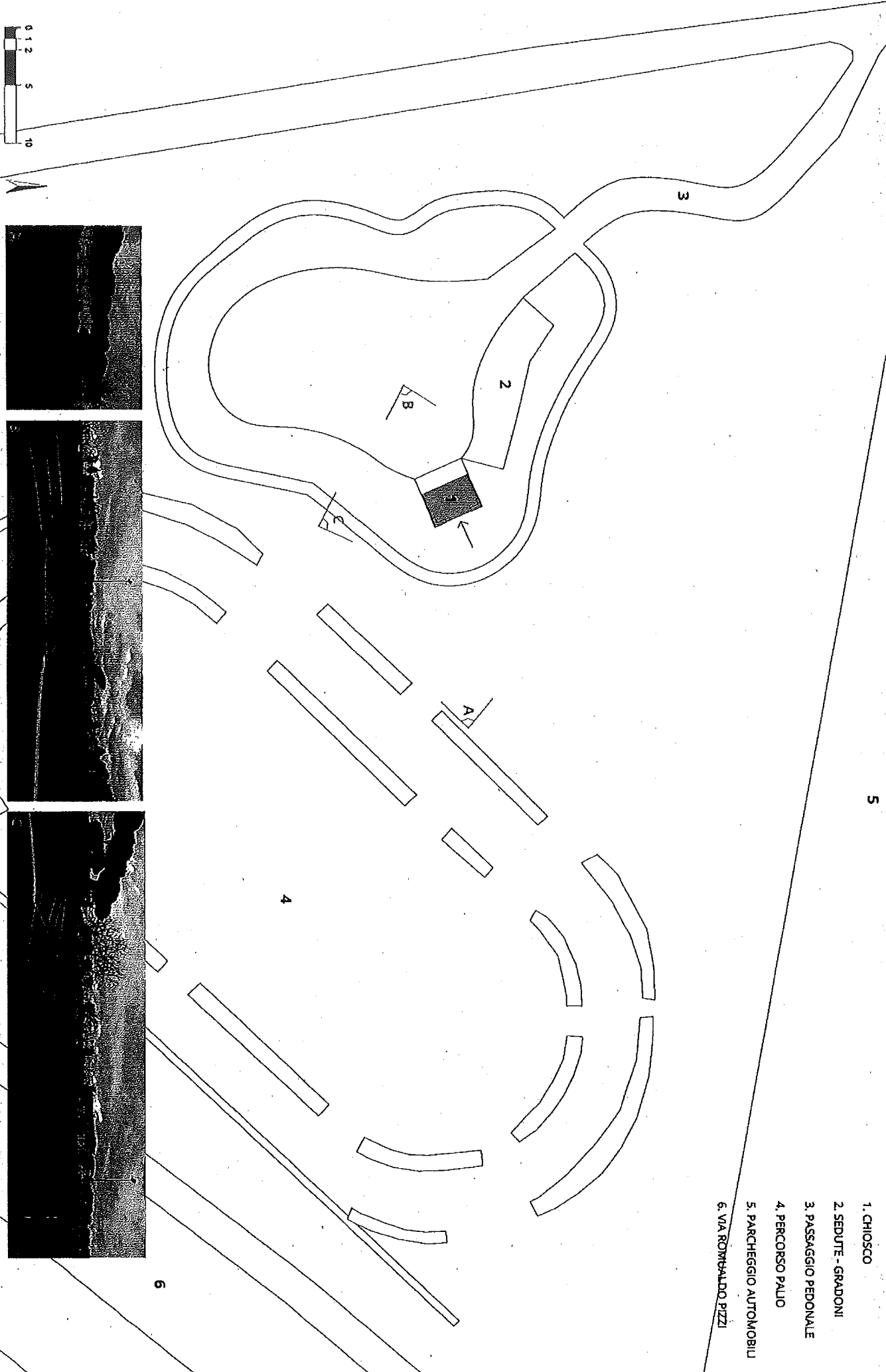

5

- 1. CHIOSCO
- 2. SEDUTE - GRADONI
- 3. PASSAGGIO PEDONALE
- 4. PERCORSO PALIO
- 5. PARCHEGGIO AUTOMOBILI
- 6. VIA RINIBALDO PIZZI

6

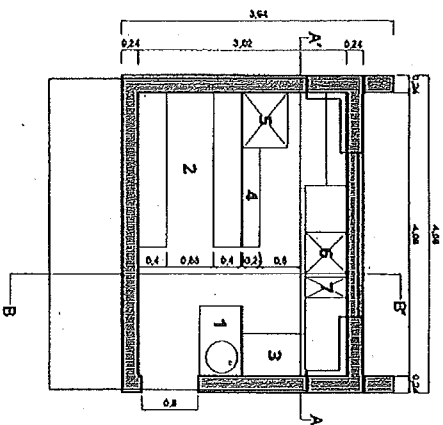
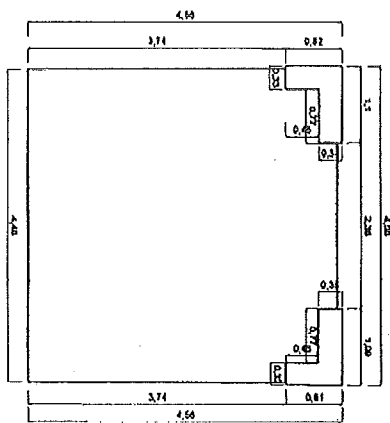

- 1. Lavandino
- 2. Armadi dispensa
- 3. Spillatore 1 birra
- 4. Scaffalatura per patatine + macchina caffè
- 5. Frigo a vista per bevute in bottiglia
- PIANI DI LAVORO CON SOTTO**
- 6. Frigo
- 7. Macchina per ghiaccio
- PIANI DI LAVORO CON SOPRA**
- Cassa Vernicea panini
- Borriglie ecc.

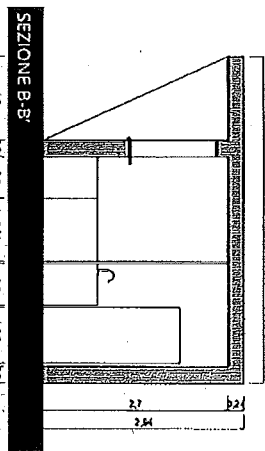
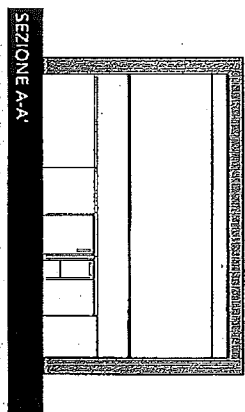

..... Percorso chiuso-cassonetti
 • Raccolta carta e vuoti

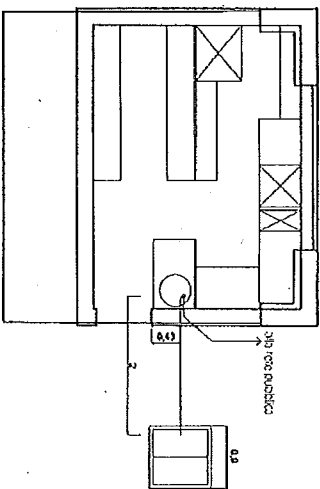

Le acque saponate provenienti dal lavabo vengono dirette verso un pozzetto bicamerale in calcestruzzo di 80x80cm che verrà svuotato ogni tempo debito da una ditta di spurgini

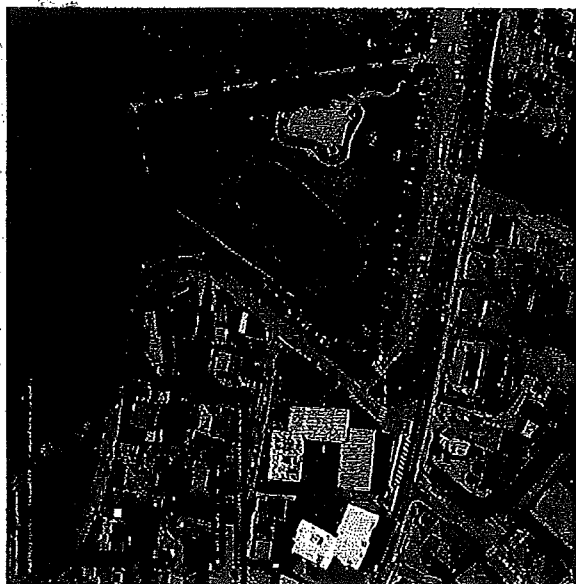

CHIOSCO "SOCIAL PUB"

Il chiosco del giardino "1 Ponti" si trova su una piattaforma rialzata rispetto alla piccola piazza pavimentata.
 Questa è una posizione strategica grazie a molti vantaggi dai da:
 - la presenza di comodi gradoni dove poter sedere e rilassarsi
 - la possibilità di mettere tavoli e sedie vicini al chiosco
 - la visibilità vista la vicinanza alla principale strada di Bagno a Ripolle, Via Roma
 - il bellissimo contorno del Giardino "1 Ponti"

Il chiosco verrà realizzato in legno per le sue caratteristiche intrinseche di materiale isolante naturale, di facile lavorazione e di ottime proprietà statiche. Verranno lasciati i colori naturali delle essenze usate per non alterare la vista del paesaggio del giardino.

Concreto fondamentale per la costruzione del chiosco è il rispetto per l'ambiente, quindi si useranno materiali a basso impatto energetico sia nella lavorazione che nell'utilizzo.

